

TERMO DE REFERÊNCIA

CONTRATAÇÃO DE EMPRESA ESPECIALIZADA EM FABRICAÇÃO E MONTAGEM DE COBERTURAS ESPECIAIS EM POLICARBONATO PARA OFICINA CULTURAL OSWALD DE ANDRADE

1. OBJETO

Contratação de empresa especializada em Fabricação e montagem de Coberturas Especiais em Policarbonato, para execução integral do serviço na Oficina Oswald de Andrade.

2. DETALHAMENTO DO OBJETO

O serviço aqui definido dar-se a em parte da cobertura do Bloco A, do Complexo Oficina Oswald de Andrade, conforme mostrado abaixo, em toda a extensão da área em amarelo :



Figura 1 – Complexo OC Oswald de Andrade



Figura 2 – Área do Serviço

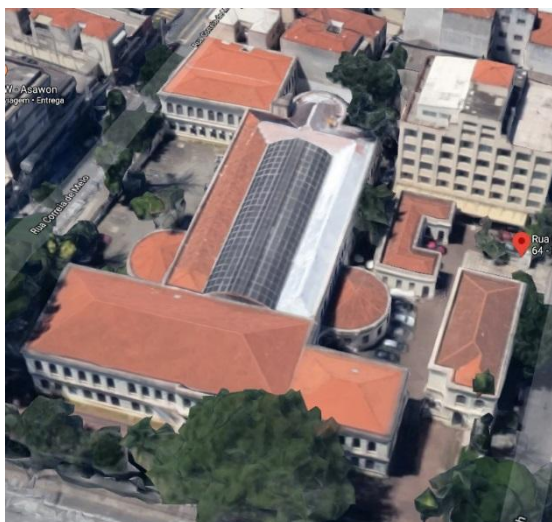

Figura 3 – croquis sem escala

O Serviço consiste na reforma da cobertura, Domo Central, Área D, projetada em 425,00 m² (figura 2), considerando:

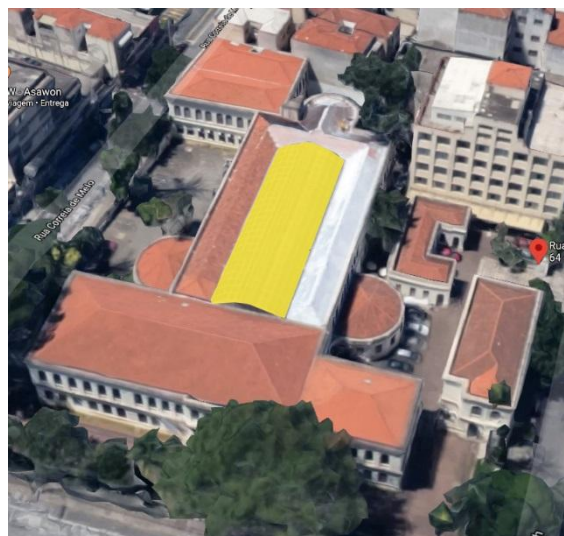
- Lavagem interna e externa de todo o Domo, com remoção de material solto e descarte com entulho em caçamba;
- Fornecimento e Colocação de Placas de Policarbonato Compacto Cristal, 3,0 mm, incolor, nas maiores dimensões comerciais disponíveis, 1,00 x 6,0 m e 2,00 x 6,00 m a conferir; a serem fixadas, conforme as normas do fabricante, em estrutura auxiliar em Aço Galvanizado ou Alumínio e cinta de espuma EPDM/UV, sobrepostas à estrutura metálica original, de forma a tornar MÍNIMA a dimensão linear total de esquadrias e vedações;
- Fornecimento e Instalação de Calhas Longitudinais e Condutores, produzidos em Alumínio ou Aço Carbono, revestidos em ambas as faces por camadas de Zinco (Zn) e Ferro (Fe), a serem pintados nas cores originais das paredes por onde passarem, quando necessário, e conforme croquis e OBSERVAÇÕES abaixo :

CROQUIS DA DRENAGEM DO DOMO:

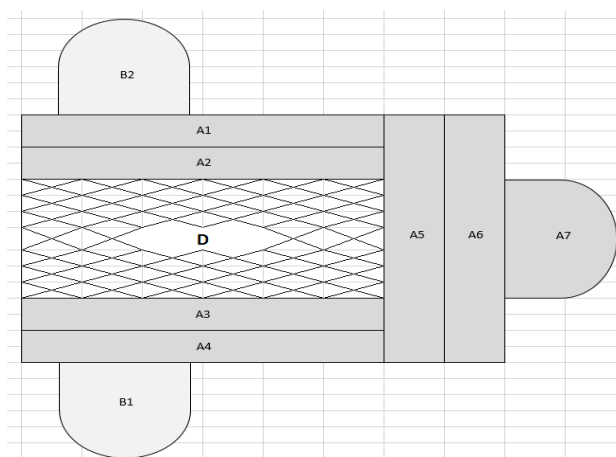

Figura 4
Calhas Longitudinais em vermelho



Figura 5
Calha Longitudinal (detalhe)



Figura 6
Projeção externa dos Condutores (em verde) nas extremidades das calhas longitudinais

- As calhas longitudinais (em vermelho) deverão ser fixadas/apoiadas nas paredes longitudinais de alvenaria existentes. A fixação deve garantir a vedação total da alvenaria, e ter caimento do centro para as extremidades;
- Devem ser instaladas (04) quatro saídas nas extremidades das calhas longitudinais. A partir destes pontos, os condutores devem seguir por baixo das telhas até as paredes externas da edificação, tal como visto na projeção mostrada na Figura 6, em verde;
- Os condutores devem ser em PVC, com 3" ou 4" de diâmetro e, conduzir o fluxo pluvial até o pavimento externo da edificação;
- O posicionamento dos condutores deve AINDA respeitar todos os elementos das fachadas, tais como janelas e pingadeiras, garantindo a total funcionalidade e ACABAMENTO das mesmas.

3. JUSTIFICATIVA

Justifica a presente contratação de serviço pela necessidade de estabelecer condições adequadas de cobertura, estanqueidade e Drenagem da área coberta do complexo Oswald de Andrade.

4. LOCAL PARA PRESTAÇÃO DE SERVIÇO:

Local da obra no prédio do COMPLEXO OFICINA CULTURAL OSWALD DE ANDRADE, situado na Rua Três Rios, 363, no bairro do Bom Retiro, em São Paulo/SP.

5 PRAZO DE EXECUÇÃO DO SERVIÇO

O prazo de execução para esse serviço é de 45 (quarenta e cinco) dias úteis a partir da data de emissão da ordem para início do serviço.

6 CONDIÇÃO DE PAGAMENTO

Os pagamentos serão feitos conforme cronograma financeiro enviado na proposta, desde que aprovado pela Poiesis, em até 15 (quinze) dias da apresentação da Nota Fiscal, sendo o último pagamento executado após aprovação e recebimento dos serviços concluídos integralmente.

7 PRAZO DE GARANTIA

A garantia dos serviços deverá se estender por um período de 01 (hum) ano, contados a partir da vistoria final, com liberação através de ART autorizada para uso.

8 OBRIGAÇÕES DAS PARTES

8.1 A CONTRATADA deverá fornecer ART referente aos serviços prestados;

8.2 Todo o material de descarte ficará a cargo da **CONTRATADA**, que deverá transportar o mesmo para um local apropriado, de forma a não causar poeira, sujeira ou incômodo aos usuários da Oficina Oswald de Andrade

8.3 A CONTRATADA deverá realizar a limpeza geral dos locais afetados pela intervenção, remoção de toda sujeira e resto de materiais;

8.4 A CONTRATADA deverá fornecer todos os materiais e equipamentos para a execução dos trabalhos. Todos os materiais deverão ser armazenados de forma adequada à conservação de suas características e à fácil inspeção, e deverão ser protegidos contra danos de qualquer natureza. (Abrasão, sujeira, oxidação, etc.);

8.5 A CONTRATADA deverá indicar um responsável que irá acompanhar semanalmente a obra durante a execução dos serviços.

8.6 A CONTRATADA deverá responder, em relação aos profissionais disponibilizados, por todas as despesas decorrentes da execução dos serviços, tais como: salários, seguros de acidentes, impostos,

taxas, contribuições, indenizações, vales refeições, vales transporte e outras que porventura venham a ser criadas e exigidas pela legislação.

8.7 Todos os encargos previdenciários e obrigações sociais previstos em legislação ficarão a cargo da **CONTRATADA**, obrigando-se a mesma a saldá-los na época própria, vez que seus empregados ou profissionais disponibilizados não manterão vínculo empregatício com a **CONTRATANTE**, além de responder por possíveis demandas trabalhistas, civil ou penal, relacionadas com a execução dos serviços;

8.8 A **CONTRATANTE** irá efetuar o pagamento dos serviços nas condições e prazos estabelecidos no contrato assinado com a empresa;

8.9 Os serviços apresentados neste termo não deverão ser transferidos a terceiro por qualquer forma (subcontratar ou sub-empregar), nem mesmo parcialmente;

8.10 Será obrigatória, por parte dos funcionários da **CONTRATADA**, a utilização de Equipamentos de Proteção Individual (EPI) e Coletivas (EPC's), obedecido o disposto nas Normas Regulamentadoras NR-4 e NR-6

8.11 A **CONTRATADA** deverá prover todas as condições necessárias para a conclusão do serviço. Deverá fornecer TODO o material necessário, ou seja, placas de Policarbonato Compacto Cristal 3 mm, esquadrias, fixadores, borrachas e vedações, gaxetas, calhas e condutores, bem como a mão-de-obra especializada e o ferramental necessários, que concorram para a perfeita operacionalização das instalações e o alcance integral da solução justificada neste Termo de Referência;

8.12 A **CONTRATADA** ficará responsável pelo encaminhamento ambientalmente responsável de todo o entulho removido / gerado pelo serviço.

8.13 A **CONTRATANTE** não aceitará posteriormente que a **CONTRATADA** venha considerar como serviços extraordinários aqueles resultantes do prescrito neste Termo de Referência.

9 VISITA TECNICA

Os proponentes deverão realizar uma visita prévia no local, verificando as condições para elaboração de proposta. A visita deverá ser agendada com a Coordenadoria de Patrimônio e responsável Luis Alemar pelos telefones (11) 4096-9895 e (11) 99826-5235.

10 CRITÉRIOS DE SELEÇÃO

Menor valor global

11 APRESENTAÇÃO DA PROPOSTA

A proposta deve conter:

- Valor global em reais para os serviços solicitados;
- Razão Social;
- CNPJ;
- Endereço;
- Telefone;

- Endereço Eletrônico;
- Prazo de Garantia;
- Cronograma Financeiro.
- Formas e prazos de pagamento

12 DOCUMENTAÇÃO NECESSÁRIA

O fornecedor, para fins de formalização da contratação, deverá apresentar à área de Compras da Poiesis os seguintes documentos:

- Inscrição do CNPJ;
- Contrato Social;
- Cópia do RG e CPF dos responsáveis legais da empresa;
- Inscrição estadual e/ou municipal;
- Relação de empresas onde tenha prestado tipo de serviço similar;
- Certificado de regularidade de situação com Fundo de Garantia de Tempo de Serviço (FGTS);
- Certidão Negativa de Débitos Trabalhistas;
- Certidão de Débitos Relativos a créditos tributários federais e dívida ativa da união;
- CREA do responsável técnico;
- Dados Bancários da empresa;
- Registro comercial, no caso de empresa individual;
- Ato constitutivo e alterações subsequentes, devidamente registrados, em se tratando de sociedade comercial/empresarial, e, no caso de sociedade por ações, acompanhado de documentos de eleição de seus administradores;
- Inscrição do ato constitutivo no Registro Civil das Pessoas Jurídicas, no caso de sociedade civil/simples, acompanhada da prova de diretoria em exercício.

Pode ocorrer a solicitação de documentos complementares para celebração do contrato.

São Paulo, 02 de Setembro de 2020